EVOLUCIÓN DEL ÍNDICE MENSUAL DE ACTIVIDAD ECONÓMICA (IMAE), AGOSTO 2018

División Económica

11 de octubre 2018

ÍNDICE MENSUAL DE ACTIVIDAD ECONÓMICA

1. Evolución general del índice¹

La serie de tendencia ciclo del Índice Mensual de Actividad Económica (IMAE) presentó en agosto 2018 un crecimiento interanual de 3,8%, superior en 0,1 punto porcentual (p.p.) a la tasa de variación interanual del mes anterior. La tasa media de enero-agosto se ubicó en 3,4%, mientras que la variación acumulada de los últimos doce meses mostró un crecimiento de 3,2%.

Gráfico No.1
Índice Mensual de Actividad Económica
Tasa de variación de la serie tendencia ciclo
(En porcentajes)

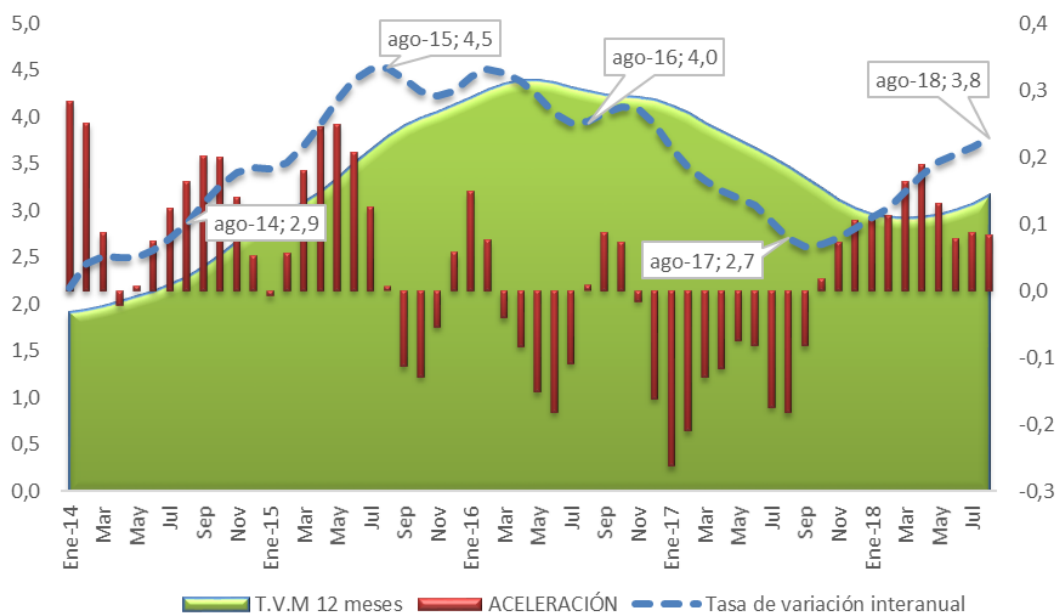

Fuente: BCCR

¹ Los datos básicos para el cálculo del indicador están sujetos a revisión por parte de las empresas informantes (sustitución de datos preliminares por definitivos). Estos cambios, en conjunto con la incorporación de una nueva observación, afectan los componentes de la extracción de señales (tendencia, ciclo y estacionalidad) y, en consecuencia, las tasas de variación de los meses previos.

2. Evolución por actividad económica²

Por actividad económica, el mayor incremento se registró en la construcción (13,3%), por el dinamismo de las edificaciones con destino privado. Esta actividad en conjunto con la manufactura y las de enseñanza y salud humana explicaron cerca del 53% de la variación interanual del IMAE.

Gráfico No.2
Índice Mensual de Actividad Económica
Aporte por actividad económica a la tasa de variación interanual
(En porcentajes)

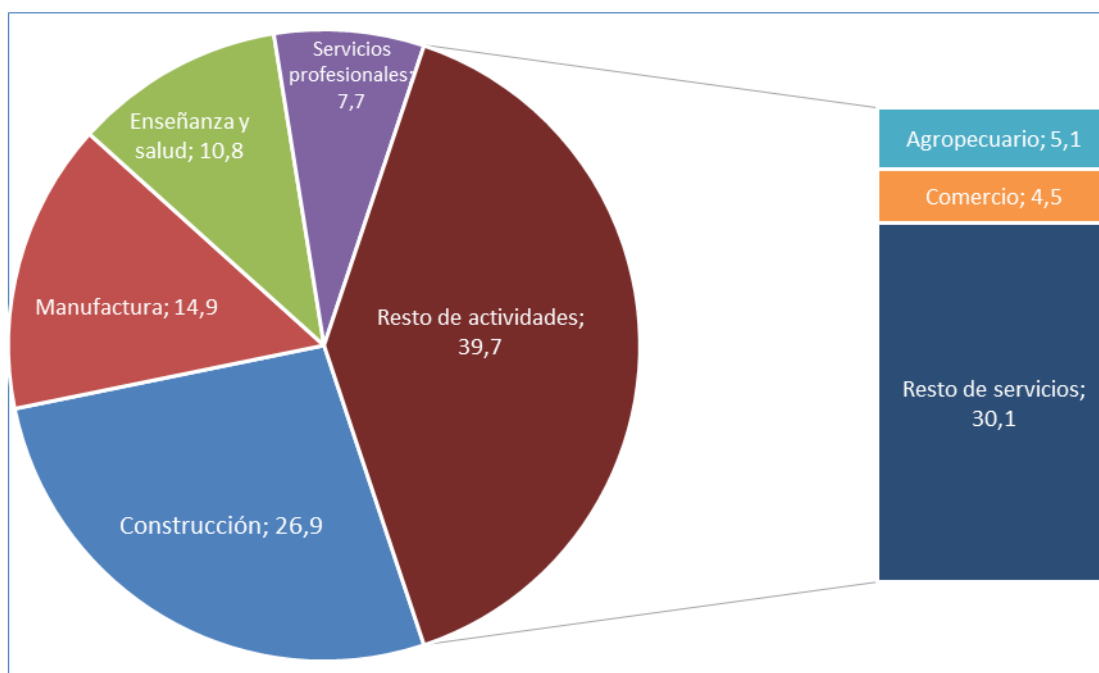

Fuente: BCCR

2.1. Agricultura, silvicultura y pesca

La actividad agropecuaria creció 3,0% (4,5% en igual mes del año previo), impulsada, en mayor medida por la evolución de la producción de bienes para consumo en el mercado doméstico, tales como legumbres, frijol y mango.

² La evolución por actividad económica se analiza con la tasa de variación interanual de la serie tendencia ciclo.

2.2. Industria manufacturera

Esta actividad registró un crecimiento interanual de 2,7%, con una variación media de 3,0%, resultado del comportamiento de las empresas adscritas al régimen especial, particularmente las vinculadas con la fabricación de implementos médicos³ y, en menor medida, con la producción de aceite de palma.

Este comportamiento fue atenuado por la disminución de la producción de las empresas del régimen definitivo, principalmente las relacionadas con la elaboración de productos plásticos, papel y metálicos.

2.3. Construcción

La construcción mostró una variación interanual de 13,3%, lo cual implicó una recuperación de 26,1 p.p. respecto a igual mes del año anterior.

Este comportamiento obedeció a la mayor construcción con destino privado, impulsada por la edificación de obras no residenciales.

Por su parte la construcción con destino público presentó una variación negativa por cuarto mes consecutivo. En el caso de la inversión pública, varios proyectos se encuentran en la fase de finalización (fideicomiso de la Universidad de Costa Rica y la Terminal de Contenedores de Moín⁴) y los nuevos proyectos no lograron compensar esa situación.

Cuadro No.1

Industria manufacturera

Tasa de variación interanual de la serie tendencia ciclo

Mes	Régimen Especial	Régimen Definitivo	Total
ene-18	4,6	2,6	3,4
feb-18	5,2	2,3	3,3
mar-18	5,9	1,8	3,2
abr-18	6,2	1,2	3,1
may-18	6,3	0,6	3,0
jun-18	6,0	-0,0	2,8
jul-18	5,9	-0,6	2,6
ago-18	6,3	-1,0	2,7

Fuente: BCCR

Gráfico No.3
Actividad de la construcción
Tasa de variación interanual de la tendencia ciclo
(en porcentajes)

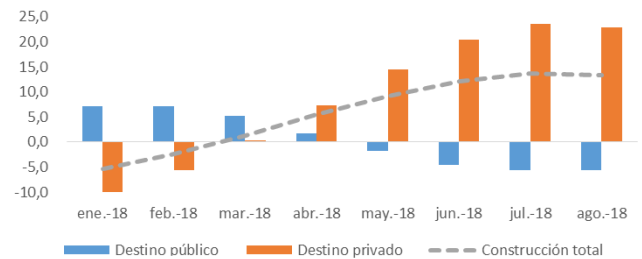

Fuente: BCCR

³ Catéteres, equipo de transfusión, implantes mamarios y prótesis oculares

⁴ Este es un proyecto construido y operado bajo la responsabilidad de una sociedad no financiera privada, sin embargo se considera como destino público por ser una obra de ingeniería civil, construida bajo la figura de concesión de obra pública, que va a brindar soporte a la actividad económica del país.

2.4. Comercio

La actividad comercial presentó un crecimiento interanual de 1,8%, principalmente por la mayor comercialización de productos alimenticios, productos químicos y farmacéuticos. La moderación en el crecimiento en la comercialización de aparatos eléctricos⁵ y la contracción en la venta de vehículos⁶ contribuyeron a la desaceleración de 1,1p.p. en esta industria respecto a igual periodo del año anterior.

2.5. Servicios

Las actividades de servicios presentaron una variación de 3,1%; inferior en 0,7 p.p. respecto al crecimiento registrado en agosto 2017.

Cuadro No.2
Actividades de servicios
Tasa de variación interanual de la tendencia ciclo
(en porcentajes)

Actividad	Agosto 2017	Agosto 2018	Aceleración p.p.
Enseñanza y salud	2,9	3,4	↑ 0,5
Actividades profesionales...	4,8	2,6	↓ -2,1
Información y comunicaciones	5,2	5,2	↑ 0,0
Actividades financieras y de seguros	6,8	3,4	↓ -3,4
Otras actividades	6,6	5,6	↓ -1,0
Transporte y almacenamiento	5,1	3,3	↓ -1,8
Alojamiento y servicios de comida	1,2	3,4	↑ 2,2
Actividades inmobiliarias	1,9	2,1	↑ 0,1
Administración pública	2,9	1,9	↓ -0,9
Electricidad y agua	1,4	1,0	↓ -0,5
Servicios	3,8	3,1	↓ -0,7

Fuente: BCCR

Según el aporte a la tasa de variación interanual del IMAE, resaltaron los siguientes:

i. Enseñanza y salud.

Estas actividades crecieron 3,4%, crecimiento asociado tanto a los servicios privados (4,6%), particularmente de atención a la salud humana, como públicos (2,7%).

⁵ Crecimiento de 6,5% en agosto 2017 que contrasta con una variación de 4,3% en el periodo en comentario.

⁶ La venta de vehículos presentó una disminución de -10,3%. Excluyendo este efecto, el crecimiento de la actividad comercial se ubicó en 2,6%.

ii. Actividades profesionales, científicas, técnicas, administrativas y servicios de apoyo.

Los servicios empresariales crecieron 2,6%, explicado principalmente por los servicios brindados por las empresas ubicadas en el régimen definitivo⁷, donde la mayoría de actividades mostraron tasas de variación positivas⁸.

Resaltaron las actividades de alquiler y arrendamiento de activos no financieros, las actividades de arquitectura e ingeniería, así como las actividades jurídicas.

Por su parte en el régimen especial fueron las actividades administrativas, de apoyo de oficina y otras actividades de apoyo a empresas, las que explicaron el comportamiento del indicador.

iii. Información y comunicaciones.

Esta actividad incrementó 5,2%, principalmente por los servicios relacionados con la programación y consultoría informática. La actividad de comunicaciones presentó un crecimiento en el consumo de telefonía celular e Internet, sin embargo fue contrarrestado por el menor consumo de minutos del servicio de telefonía fija.

iv. Actividades financieras y de seguros.

La actividad financiera y de seguros creció 3,4%, principalmente por el servicio de colocación de crédito en moneda nacional dirigido a actividades como consumo, vivienda y servicios, así como el servicio de captación de ahorro a la vista prestado por las sociedades monetarias de depósito a los hogares y al sector público no financiero. Además se presentó un crecimiento en los ingresos por comisiones por el uso de tarjetas de crédito y cambio de moneda.

⁷ Si bien es cierto en el régimen especial se evidencian tasas de crecimiento mayores a las observadas en el régimen definitivo, cuando se calculan los aportes, este último explica el 60% de la evolución del indicador.

⁸ Excepto los servicios de publicidad y estudios de mercado.